滿洲報

大正十五年十月十日

(本報價目) 每號銅貨八枚 每月現大洋一圓 每三個月現大洋二圓九角 每六個月現大洋五圓六角 全年現大洋十一圓 報費先惠郵票不收
(廣告刊費) 一行十四字起碼刊費 一日每行現大洋一圓 特別及長期者另議

大連市山縣通一四二番地 發行所 滿洲報社 電話 編輯部(長)七五一三番 經理部四〇三四番 振替貯金口座(大連)三七三番

論說
南北激戰中之國慶日

歲序推遷、其疾如矢、中華民國自武昌起義呱呱墮地以來、轉瞬已至第十五次之國慶日矣、人生至十五年、為已屆成年之歲、若果為前途有望之人、則至此時必已漸見頭角、日趨於老成穩健之途、人生如此、國家亦然、其開創若已閱十五星霜、一切建設亦可漸有眉目、國家基礎於是乎有安固之望矣

不幸民國成立、迄今雖已屆第十五次國慶、然在此十五年之中、祇有破壞而無建設、軍閥爭衡、南北分立、國雖號為共和、人民未蒙幸福、所與前清異者、祗易一君主政體之招牌、而已、而國內之紛爭擾攘、其現象且為清季所無、以成立十五年之國家、政治上毫無成績、一至如此、能不令人有前途無望之慨耶

然猶有說焉、民國成立、武昌起義後、不出數月、全國悉平、揆之古今中外之歷史、開創之易蓋未有逾於此者、因其開創甚易建設乃倍於艱難、譬如一家、其財產苟不從辛苦中得來、則其子弟不知創業之不易、乃昧於守成之道、不能使家庭圓滿者、蓋比比也

民國至十五年、猶不能治平者其故蓋即在此、然而今日之世界既不容閉關自守、於是歐風美雨、紛至沓來、國人被環境所迫、倘似非盡在夢寐之中、其已經覺醒者、亦已不乏其人、設使全國同胞、能隨覺醒者之呼聲、奮然而起、則已前十五年、之經驗、正可為今後之借鏡也

今者、鄂贛之、戰雲日趨濃厚首義之武昌、受禍尤酷、為十五年來所未有、尤為國民永不能忘之事、意者、國家受此番大創後、或即將趨於治平歟、用當此十五年之國慶日、敢大聲正告我國民日、公等受禍、已至其極、天下事、物極必反、吾、願公等迅速自覺、吾更以去年之口吻、祝明年今日國家得以統一、政治得以合軌焉

南昌再陷落 盧軍節々之退卻 (漢口專電九日到)

由蔣介石指揮下之北伐軍與北軍激戰後七日已攻克南昌 盧香亭之孫軍節節退卻粵軍在追擊中

前線已呈休戰狀態 政治運動益活躍 時局將依政治的解決 (九江專電九日到)

與安修水之南軍現在退卻中聯軍已無力追擊 各戰線皆呈休戰狀態 蔣介石不再向鄂進則似再無大激戰 但政治的運動益趨活躍政客往來頻繁時局將依政治的解決云

武昌開城在即矣 劉玉春將允南軍提議 (漢口專電九日到)

武昌城內之劉玉春軍將允南軍之提議於九日朝開城云

武昌開城之條件 南軍對北軍所提出 (漢口專電九日到)

南軍對武昌孤城之北軍提出條件如左

一、城內各軍歸劉佐龍節制
二、改編後之軍費由湖北負擔
三、須於九日午前七時集合大城子西山
四、截至十二日整頓城內
五、將校之眷族收容於總商會
六、對上列條件須於八日午後四時回答

顧代揆特聘 高等顧問三人

顧代揆九日囑託趙爾巽孫寶琦王士珍三氏為國務院高等顧問官云 (北京專電九日到)

日輪航遭搶擊 遣外艦隊抗議

據海軍省接漢口八日來電日清汽船湘江丸四日上江之際由漢陽方面受槍擊約十分鐘命中十三槍當由第一遣外艦隊向唐生智嚴重抗議唐氏頗表歉意謂係劉佐龍部所為允即嚴重警告云 (東京專電九日到)

南金鄉土誌 (禁止轉載)

遼東名儒 喬芝三先生遺著 (三十)

●耶律羽之天顯元年、渤海平、立耶律倍為東丹王、以羽之為中臺省右次相、莅事勤恪、威信並行太宗即位、上言渤海恐為後患、宜移東丹民國於梁水、詔從之時稱其善

●耶律古昱、開泰間、從征渤海、有破敵功、累遷御史中丞

●王棠、涿州新城人、東京戶部使大康二年、遼東饑民多死、請恤從之

●蕭兀納(字特免)六院部人、為臨海軍節度使、上言女真觀其所為志實不小、宜先其未發圖之、及金兵起、人以為有先見之明

金●劉煥、字德文、中山人、宋末兵起乏食、煥尚幼、拾糠供母、而自飲其清者、稍長就學寒擁糞火、讀書不怠、登大德進士、調中都市令、以廉遷北京警巡使、捕二盜少、杖之庭中、戒之曰、孝弟敬慎、則為君子、暴戾賊隱、則為小人、自今以後、毋狃故習、國有明罰、吾不得私也、由是衆皆畏服、無敢犯者、後官至遼東轉運使

●完顏埽合(一名齊)穆宗曾孫也、大定中、同知復州軍事、合厮罕地七百餘里、舊因圍獵、禁民樵捕、齊言其地肥衍、令賦民開種則公私有益、請弛禁以居民、田收甚利、因名其地曰合厮罕猛安

●王賁(字文儒)性孝友、勤敏好學第進士、調復州軍事判官、廉靜有守、不尚奔競、府致推薦、累遷南京路按察使

日議會難免解散 下屆總選在來年三月 (東京專電九日到)

日本議會之解散已屬不可避免之事關於下屆普通選舉期日閣議當局之算定將於十二月念七八日頃降下解散詔書總選舉期當在三月念五日前後云

張少帥雙十節閱兵

京訊、張學良因雙十節閱兵之期已近、特於五日頒布計畫七條、及通令一件、令各軍整齊服裝、振刷精神、以期全體一致、茲將計畫及通令分別錄左

(甲)計畫(一)日期、十五年十月十日(八九兩日為預習日期)(二)地點、北京黃寺操場(三)指揮第十軍長于珍為總指揮官、旗智旅長、由軍團長臨時指派、(所有閱兵預習、及其他規定事項、由該軍長適宜規定之、但須將規定事項、及部隊位置圖、先期呈報(四)隊伍、步兵第二旅、步兵第四旅、步兵第十二旅、步兵第十三旅、步兵第四十五旅、步兵第四十六旅、衛戍軍一團(部隊由于軍長指定之)砲兵第十四團第一督軍團衛隊、軍樂隊(五)組織、由參加之各旅、每旅抽派一團(每連士兵九十九名、機關槍隊迫擊砲隊按新編制、共編兩旅場、但每團於編組外、附設補充排一排、以供臨時標兵、及警戒兵之派遣)(六)服裝、一、尉官均着灰布軍衣、連長以上佩刀、並帶白手套及臂章、乘馬兵科着馬靴佩刀、並帶白手套、及臂章(徒步兵科着皮鞋裹腿)二、士兵全武裝、黃臂章、水壺、乾糧袋、雨衣(用灰帶捆之)便鞋灰脚帶、子彈袋、挿于右肩工脊下、子彈五十粒(七)其他各官兵須注重軍紀風紀、服裝務為整齊精神力求振刷以壯軍威而重軍譽是為特要(一)通令案奉軍團長命令內開、查於十月十日為國慶紀念日、三四方面軍團長、於是日在黃寺操場、舉行閱兵、以重盛典、除閱兵之參加部隊編組及諸規定各另單並分行外、仰遵照等因奉此、除分令仰即遵照辦理、此令

德安之得失與九江人心 (東京專電九日到)

據當局接九江來電德安被南軍佔領九江人心一時動搖日僑亦多有往他處避難者但至六日夜又為北軍奪回南潯鐵路亦已開駛九江自七日以來業歸靜穩云

徵收內地稅條例 (廣州專電九日到)

粵政府公布內地稅徵收條例通告領事團於十一日實行其要旨如左

一、粵桂兩省與外國之交易品一律徵收暫時內地稅
二、暫時內地稅普通貨物二分五厘奢侈品五分
三、不納稅者即後收其貨物或處以三年以下之監禁或準貨物價之徵十倍之罰金

外團協議國內課稅問題 (北京專電九日到)

關於粵政府通告徵收國內課稅一事外交團召開會議雖經長時間之協議意見仍不一致決各向本國請示辦法據觀得難安協云

粵政府徵消費稅 (北京專電九日到)

粵政府通告領事團謂由十月十一日起對輸入品之普通品課以二分五厘消費稅奢侈品則課以五分在京各國公使館接得報告即於八日開外交團會議討論對策以為中國近來各處以消費稅之名義收稅等於實施關稅自主過渡期間之附加稅故將決定根本的對策向我國抗議云

德華銀行要求關壚稅保管權

德華銀行因道勝銀行擱淺向中政府交涉回復關稅鹽稅保管權閣議已決拒絕(北京專電九日到)

毆趙欣伯者 判決暴行罪

張作霖之法律顧問趙欣伯前者渡日於八月廿七日在小石川區竹早町理髮店理髮中被留學生憤其為賣國賊而加以毆辱被捕之暴行者明治大學學生張勝球氏外四名八日在東京區裁判所由飯塚判事以暴行罪判決懲役三個月執行猶豫三年間云(東京專電九日到)

九江沙河一帶 孫傳芳堅固布防 擬停止北路向南路進展

九江戒嚴及設防

九江訊、江西特別戒嚴令、周鳳岐自前線歸來、戰線無大變化、市內布參預軍事會議、形勢漸告緊張、又據特訊孫傳芳令周鳳岐新編警備軍五大支隊、以三隊分布九江沿岸陸地要塞、以二隊為水上警備軍、九江已宣布戒嚴

召集開軍事會議

江西又訊、孟昭月部由新塘截擊黨軍、南軍李宗仁退德本月四日、孫傳芳在九江江新輪船、召集緊急軍事會議、盧香亭、陳儀、馮紹閔、楊文愷、陳調元均列席、楊文愷及陳調元係孫臨時電召到潯者、討論軍事問題、議決三項辦法(一)北路迅速進攻(二)中路取守勢(三)南路出新淦進展、已密令各軍遵照、孫擬日內赴前線督師、又訊、外人方面接九江四日電、孫傳芳因黨軍佔領德安、漸次向南潯路方面進窺、特命陳調元由春調回皖軍一旅、在九江郊外三十里何家舖地方、嚴密設防、對於當地之外僑尤為特別保護云

調精銳軍於沙河

自四日起、九江至上海之電報、發生阻碍、因之(六日)上午起、各方面已無續省戰訊、蓋九江至北京之電報、係由上海轉來也、據外人方面傳說、孫傳芳之軍隊、所有攻鄂各路、一律改取守勢、分調一部分增防沙河、該處左為廬山右為楊林湖、地點十分險要、孫軍約有兩萬餘人、倘足扼守、惟將軍亦仍進攻不已、故軍事倥偬交通乃有阻隔

又訊、孫傳芳現因南潯兩方鐵路交通斷絕、呼應不靈、所恃者僅鄱陽湖水路、已令周鳳岐率精銳開赴廬山掘壕山、上架砲、以固後路、並因沙河地方重要、派嫡系軍隊陳儀所部精銳扼守、據外交界所得訊、孫傳芳已親赴沙河督戰

令海軍集中湖口

據九江訊、孫傳芳飭令海軍集中湖口(湖南)云 又九江訊、迄(五日)右翼及鐵道上戰事無變化、黨軍一旅、攻右翼白鹿洞附近、欲由白鹿洞繞襲九江、聞已經聯軍擊退、孫傳芳派隊至湖口方面、防黨軍越渡鄱陽湖云

吳帥返攻陽夏觀 孫蔣鏖戰程度 軍餉彈械之缺乏

京訊、據吳方關係者透出消息、六日接鄭州總部要人五日來電、報稱吳氏業於本日由信陽抵鄭州駐節、惟據另一方面消息、吳氏自月前由信陽退回鄭州而後、迄未離開鄭州一步、當日軍事會議之結果、雖決定反攻、實際乃係準備反攻之意、目前吳軍各部、因軍餉彈械等均感缺乏關係、一時惟有靜視孫傳芳部衆之與蔣軍鏖戰、視孫部聯軍之勝負、以定實行南進襲擊與否、會議竣事、靳雲鶚田維勤當即先後回防信陽

與本人因無即時前往必要、並未離鄭、現靳田兩部之最前防線、仍在信陽以南五十餘里、再南則係樊鍾秀部所佔駐、樊部暫時暫時與南北兩軍、均無衝突、故京漢路南段、亦並無黨軍踪跡、蓋黨軍為援應贛戰及防禦盧金山軍東下起見、多數已分頭開往鄂東鄂西、陽夏兩鎮、交由劉左龍守護、所留少數黨軍、均在漢口以南云、又訊、國務院秘書長孫潤宇(六日)向新聞界公布、謂吳大帥(佩孚)現在鄭州、又聞孫擬日內赴鄭、仍任其總司令部外交處長、以襄助一切云

又田維勤軍已佔領武勝關(六日)某方接田氏來電、報告南軍曾於一日猛攻信陽、業被擊退、本人已到武勝關、原電如下

武勝關之敵、於東(一日)日起、突有大部猛攻、信陽數次、均經派隊先後兜擊、敵始退出武勝關外、我軍十九師即前往佈防、並奉玉帥電令、命將所部開往信陽飭令前進、維勤江(三日)晨親到防地指揮各軍佈置、地方安謐、此電悉、田維勤叩支、四日靳雲鶚現在畢灣河、三日致吳佩孚一電、報告本人疏通車輛、將南下原電如左

大帥鈞鑒、頃(二十九)日下午離鄭南下、沿途疏通車路、頃至許昌、據廣副官長克昌、胡司令鴻章報稱、小李莊有空車二十四輛謝莊有十五混成旅預備至鄂郾裝運給養空車四十一輛、薛店有鐵路運煤車二十八兩、新鄭有第四軍第八混成旅十五團往南運兵空車二十四輛、又砲兵第一團空車四輛、和尚橋有四軍司令部空車兩輛、許昌有職部加車一列、計三十二輛、又貨車十輛、第十一師空車二十七輛、第六師空車三十八輛、以上各車均交還路局、以免擁塞、鶚即南下、情形當續電陳、並請飭下運輸總司令部切實監督及補助恢復路務人員之職權、切勿因循、至叩、靳雲鶚江在信陽之魏炳勛旅、早傳已投南軍、據外訊、魏部只變去兩營其餘尚在明港附近、中間統率、魏電吳佩孚、仍表示服從、外間所以謂倒戈者、蓋以其與一部分軍隊感情欠佳、故風傳殆遍云張宗昌接吳佩孚現款五萬元、子彈五十萬發、茲聞張氏近又撥子彈七十萬發、派員押送赴豫、交寇英傑收用云 漢口訊、雙河戰烈、北上車可達柳林

本報啓事

今日為雙十節本報循例休刊明日無報十二日照常出版特此佈達

大連天成號大減價

茲值國慶紀念敝號為慶祝之意特別大減價六天自陰歷九月初一日起至初六日止各貨一律照碼八五折扣並酬諸君惠顧雅意屆期光臨是所至盼

浪速町二丁目 電話六七五六番

本號主人謹啓

大連協茂盛大減價

茲值國慶紀念敝號為慶祝之意特別大減價六天自陰歷九月初一日起至初六日止各貨一律照碼八五折扣並酬諸君惠顧雅意屆期光臨是所至盼

浪速町五十番地 電話四六三二番

本號主人謹啓

大連洪來盛大減價

茲值國慶紀念敝號為慶祝之意特別大減價六天自陰歷九月初一日起至初六日止各貨一律照碼八五折扣並酬諸君惠顧雅意屆期光臨是所至盼

浪速町四十番地 電話五二六八番

本號主人謹啓

代銷開灤礦務總局磚品廣告

啓者敝公司經理開灤礦務總局之磚品計有火磚火泥營造磚缸管及磁瓦等類現在存貨甚多定價極廉南滿各埠 主顧如蒙賜購定當迅速發上恐未週知特此通告

東三省獨家經理處奉天大西邊門外

馬克敦工程建築公司啓 電話一五四八號 電報掛號(MACDON)

四洮鐵路局招標廣告

本局呈奉批准十五年一月至六月機務用零星材料共分為十三組招標購買凡殷實商號有願承辦此項材料者可向本局材料課或駐奉辦公處閱看式樣及繳標單費每組大洋一元押欵(數目列表詳後)訂定十月二十五日在奉天商埠十一緯路北本局駐奉辦公處開標依據投標簡章辦理此告

附表

第一組機關車零件	大洋參百元	第二組客貨車零件	大洋八拾元
第三組冷汽用品	大洋貳拾元	第四組暖汽用品	大洋四拾元
第五組機器	大洋七拾元	第六組油漆類	大洋九拾元
第七組水道	大洋五拾元	第八組工業藥品	大洋參拾元
第九木材洋灰類	大洋八拾元	第十組電器	大洋參百元
第十一組釘類	大洋一百五拾元	第十二組地金	大洋七拾元
第十三組雜品	大洋四百元		

芳澤公使已抵奉（奉天專電九日到）

芳澤公使於八日午後一時安抵奉天、往車站多迎者、中國方面爲高清和趙欣伯李德新、日本方面爲松井日下兩少將、俄國方面爲庫次奈夫氏季埃夫氏、此外中日官民甚多、聞芳澤氏於午後四時會見張作霖云

訪日領答覆抗議（奉天專電九日到）

奉天交涉署長高清和於七日午後偕同陳日本科長訪問吉田總領事、由午後四時半會見秘談三時間、據聞高氏對日方提出之抗議書已有所答覆、大意謂禁止流通金票與發布金融維持會條例等、實際上如有阻碍中日通商之事、則甘願設法解決等語、雙方已有妥協之餘地、且似提出或種條件、吉田總領事當謂以口頭答覆不成公事、請以文書回答、以便轉致日政府覆命云

前德國帝室財產處分問題

前德國帝室鶴痕索列倫家之私有財產處分問題、其新協案中謂前德帝夫妻若回普魯西希望永住時、即贈與漢保之城寨與公園以供居住云（柏林專電九日到）

國慶日之北京 政府決大行陞賞 黃寺籌備秋操邀請來賓參觀

京訊、政府決定於本年雙十節、大行陞賞討赤聯軍各官長、均分別加官進級、以獎有功、并已分電張作霖吳佩孚孫傳芳張宗昌閻錫山等、請查明開寄銜名、以便分別辦理、茲聞截至最近吳佩孚閻錫山均已將名單開寄來京、張宗昌亦派參贊樊德光將該項名單携來、政府方面、現以雙十節爲期甚邇、亟須着手辦理、昨特再電張孫、催請速覆、並另電張宗昌、詢問有無遺漏之處、一俟各方保單開到、本星期六閣議卽可提出討論、雙十節日當可明令發表、惟聞孫張兩方、如一時不能覆寄到京、則該項陞賞辦法、或深暫緩辦理、亦未可定云

又聞第三四方面聯合軍團司令部訂雙十節在黃寺擧行閱操一節、迭誌前報、茲悉總司令張學良韓麟春、昨已傳諭副官處、開始籌備一切、除關于會操時一切儀式按照軍典成例辦理外、同時並邀請全體閣員、各機關代表、及中外來賓蒞場參觀、其入場手續、擬預置一種參觀券、先期分送各處、臨時概不發券云

主事承轉一切、原未設置特殊機關、或另訂章制、因無須何種顯著之交卸接收手續、只須此後改歸直省統轄、酌量更換一部分差缺人員、便無問題云

保大讓防方接洽已妥

京訊、保大兩屬讓防問題、經直奉聯三方往還磋商多時、延至最近事實上褚玉璞部軍已開到保大接駐、據聞此事前由齊燮元來京與褚玉璞面商妥協、又經張學良居間說定、依吳佩孚意、固始終以餉源所關擬暫緩交讓、齊則主張與吳署有出入、以爲如彼此訂明條件、未始不可卽行交還、就中傳聞齊與張褚間尙有他項接洽、奉聯方面、可於彈械等有相當之接濟、對于褚軍接防後直方餉欵之如何籌供、各屬行政權之如何交替、亦經大致議定、此次褚之親赴保定、專爲往與負保大留守責任之彭壽莘晤面說明一切、據云此後直方部隊將陸續開拔入豫、以備反攻調遣、保大當然由褚軍屯駐、原有直軍餉供、雖不再由直方籌徵、但仍由褚方如法籌出、按月接濟相當數目（確數則尙未探知）至所屬各縣行政權、則本係由保定大名兩道々尹委派

外商將在京設無電寫眞局

日下在奉天建設無線電送寫眞局中之「大連芬肯」極東支配人罕先氏聲明建設奉天局後並在北京設置無線電送寫眞發受局、又謂將來復擬在中日兩國之主要都市設置支局云（北京專電九日到）

巴少佐就航長距離飛行

巴得少佐爲決行七千哩之美國最大飛行距離之美國長距離飛行、七日已就其壯圖（華府電九日到）

德安奪回及失陷之經過

上海訊、南昌德安、兩方激戰、尙在繼續中、駐潯總預備隊八千亦開赴前線、武穴將軍二千、抽調攻德安、報載應竭軍艦來電、言支（四日）午奪回德安、但官方無此報告、聯軍亦未宣傳、確否待證、又訊、瀚軍將一時被南軍佔領之德安奪回、總預備隊正向該方面集中、孫軍有奪回德安之說、旣如右電所報、雖未完全靑定、要之、一二日內、必有眞確之消息續到、可斷言也、至德安被圍時情形與失陷原因則有左列

上海訊、據九江電訊報告、日來南軍從武寧方面猛烈進行、孫傳芳方面竟爲此喪失第四師所轄一旅、除謝鴻勳本人、於三日激戰烈數時負傷退九江外、有團長二人、營長三人、均戰死、鄭俊彥所部死傷千餘、並因學生等之活動、建昌德安間電線爲之不通、鐵路亦被破壞少許、孫傳芳於德安危急之際、曾依盧香亭之請、命九江聯軍總豫備隊約一萬人、一待出動前線、歸盧統率、九江駐軍爲之調遣一空、但聯軍幹部尙抱樂觀、信最後的必操勝利、刻盧香亭親對德安方面督所部奪回陣地、而南軍王某一旅、業已全數肉薄德安矣

又訊、德安被李宗仁部佔領之訊、已誌各報、茲據某方消息、孫軍失利原因、係孫軍計畫於奪回南昌後、即擬乘勝驅逐南軍、恢復袁州萍鄉各地、故鄭俊彥盧香亭各部、均調集南昌西面、在高安作戰、惟後方兵力不免稍形單薄、李宗仁部從武寧方面乘虛襲擊、突出東面之德安縣、謝鴻勛黑夜被南軍包圍、遂以棄城而走、現南潯路交通已斷、南昌九江兩地孫軍、尙恃鄱陽湖水路聯絡往來、且亦便利、南昌方面孫軍軍力甚厚、儘足與南軍周旋、德安之陷落、尙未能定兩軍之勝負云

顧閣補充閣員訊 何豐潘復均在接洽中 奉張允夏仁虎長財欸

京訊、政府方面消息、內長一席張國淦已決心不幹、代揆顧維鈞因張意堅決、前日已開始與現任市政督辦何豐碊商、請何擔任、以收駕輕就熟之效、何氏尙在推挽中、有人主張何仍兼市政督辦、此事已在磋商中、預料一二日內必可妥協、至財長一席、顧維鈞確已去電徵求潘復同意、潘復有電致顧表示遜謝、故一時又有夏仁虎代部之擬議、惟顧復致潘一電、力爲催促、請來京幫忙、措詞甚爲懇切、經此一電潘或不致再行堅辭、敎長任可澄、先時本已上呈國務院辭職、且亦不到部辦公、顧在宅邀宴各閣員時、任亦出席、經顧一再挽留結果、任意已大活動、允自即日起到部照常視事、農長楊文愷、前此來電辭職、院方亦去電挽勸、楊之辭、本爲照例文章、此電去後、卽可覆電允爲蒞領、交長張志潭現經顧氏去電敦促、亦允卽日返京、由此觀之、顧內閣經閣議、將內財兩長命令發表後、即可湊

他如敎交等席、暫時均不更動、以免多所紛擾、刻下正向潘何兩方徵求同意、大約不久、即可完全定局云、又訊、夏仁虎代部之議、迄爲有力、惟聞夏氏因恐不能負全部責任、對此不免謙遜、現擬定變通辦法、照農商部例、在總長未到之時、部務一切、由次長負責辦理、惟不負一切對外責任、一俟物色後任總長、如此夏之責任、可較往時單純之代部爲輕、聞大致可望同意、惟以後有無變動、尙不可知、至內長一席、因張國淦堅決不幹、閣當亦預備兩辦法、一種仍係以任可澄調內、湯爾和長敎、一種係以湯長內、任不動、並傳此兩種辦法、已電告湯任自擇、早日北上商決云、另一消息、夏仁虎對代部一層、前因不敢擔事、會致電辭謝、探奉方意旨、有無覆電、尙難探悉、據聞楊宇霆有電致某要人、中有「雨亭對蔚公（夏字蔚如）長財一節、可贊同」等語、據此似奉方對夏之長財、已表允意、然則財長一席定將總屬於夏氏欵

萬縣交涉極棘手 英領强硬若無事然

重慶通信云、英艦威塔與柯克捷夫兩艘、於本月五日開砲轟擊萬縣、死華人五百以上、燒燬財產千萬元以上等情、業經報告、刻下關於此項交涉近狀、殊無進展可言、英國駐重慶領事抵宜昌之後、盧金山出面調停、楊森派重慶交涉署長季宗孟由萬縣去宜昌與英領交涉、據此間（指重慶）官廳方面人員傳出消息、謂季由宜昌來電、稱英領事態度强硬、對於交涉前途、毫不注意、若無其事者然、殊覺棘手、季電辭語間似有回萬之意、又據另一報告、英國兵艦日下開到宜昌者、計有六艘之多、英領在宜時放出許多威嚇之宣傳、謂萬縣軍事當局（指楊森）若不將所扣各輪放行、英艦將二次猛施炮擊等語、釀成此次慘案之英商輪萬流船、原係開行上水、該輪在萬縣經楊森放行後、卽開至重慶、現仍自泊於重慶城下江心中、至其餘之萬通萬縣兩商輪、楊森以交涉結束以前、中國人民生命財產損失甚鉅、不能不仍將該兩輪暫時扣留、近因英領事在宜昌製作再度炮擊空氣之後、楊森爲防衞計、將扣在萬縣城下江中萬通萬縣兩輪、乃移至下流距萬縣二十里之地停泊、而於山下架設大砲、以阻英艦前來搶船、且萬一英兵開砲、中國兵不得已於必要時、向英艦還擊、雙方均在野外、免在累及萬縣人民、夔州城之瞿塘峽口、形勢險要、在重慶下萬縣上、靠近江岸之長壽縣山上地勢亦係居高臨下、楊森於此兩處、亦均設有相當防禦工程、至於川省民氣、對此次交涉甚爲激昂、前日重慶各團體擧行力爭萬案之示威進行運動、全城商民、江北縣商民、均關門罷市一日、官廳學校亦均停止辦公上課一日、並掛半旗、以誌哀悼、遊行民衆約二萬餘人、內中尤以商人參加者較學生爲多、同時江面亦擧行、上遊行、上星期重慶各團體所組織之萬案雪恥會、電責楊森不應向英領輕提讓步條件、楊派一秘書王某、於日昨來重慶、向雪恥會表明、決不輕易讓步、華洋義賑會、已撥出一萬元派員携欵前往萬縣賑濟各災黎云

包圍中之西安

陝西通信云、現潼關至西安亘二百八十里之大道附近、所有村鎭均已成墟、除赤貧不堪者外、並不見其他居民、各鎭市僅有賣小食者、其餘商人、均逃避一空、蓋兵連禍結、且鎭嵩軍每二三十里卽有軍隊駐紮、軍紀不佳、並以供應繁重、民不堪命、四散奔逃、遂致關中膏沃之區、變成一片赤地、劉之總司令部、原設臨潼、劉本人因包圍西安時、駐十里舖、王老五則在華淸池養傷、劉軍圍西安後、曾攻城三次、未能得手、後遂停止不攻、專事包圍、在城外掘有寬深各一丈之濠溝一道、繞城一匝、阻斷城內外之交通、城內尙不甚恐慌、因去歲豐收、省城居民、多有儲蓄、最近因外人及紳民磋商之結果、曾放出難民約二三萬人、每人僅許携三元出城、城中米價漲至一元三斤、菜蔬薪柴、甚形缺乏、城中已不見一樹、廟宇亦均折毀、誠可謂空前浩刦云

西北軍入西安

京訊、劉鎭華向吳佩孚報告、約一萬之西北軍二日經潼關入陝、請火速接濟軍火、此外某方面又傳西北軍萬餘已開抵西安、又據云據某方確訊、國民軍殘部最近開抵西安者、約達萬名、一方面劉鎭華因敵勢日張、已急請吳佩孚接濟大批餉彈、以便及早剪滅敵軍云云、綜觀以上消息、均係日人根據京中傳說之報告、但陝境交通阻梗、眞況難知、西北軍入陝者究有若干、現開抵何處、似不易證實也

時評

國慶紀念日之感言（知非）

△中國禮俗、有婚姻定期、忽遭家長重喪、遂將喪事擱起、爭先快辦喜事者、呼之曰從吉、從吉云者、卽反經爲權之義也、今日何日、非民國肇基、武昌起義之日乎、國家之久安、由於斯日、人民之幸福、錫於斯日、吾人對於斯日、歡呼扑舞、祝禱慶賀、不應有特殊之感想乎

△然而國是未定、仍在風雨飄搖之中、瘡痍滿目、干戈滿地、大好金錢、俱歸槍煙彈雨而並去、跋扈將軍、誰携簞食壺漿而來迎、旣燃萁而煮豆、復抱蔓以摘瓜、致生民流離失所、國家元氣剝喪殆盡、茫茫前途、竟無一好現象、呈於吾人之眼簾、亦無一好聲音、入於吾人之耳鼓、吾人當此不知泣涕之何從也、祝賀云乎哉

△雖然、値茲國慶紀念日、題中應有之文章、不能不隨題敷衍、只可援喪事從吉之舊例、破涕爲笑、祝我中華民國、萬歲萬歲萬萬歲

△更有進者、北伐軍隊已將革命發源之武昌、又復圍困、到手卽在旦夕、意者江山如舊、日月重光、自玆以往、眞正民意、或可復見乎、吾不禁昧予望之

撫順南滿新驛株持東三區地

山東旅館開幕廣告

逕啓者本館爲維持同鄉以及他省旅行之人特在撫順千金寨日本車站建築樓瓦房八十餘間專以安奉來往行人接待仕官客商代賣大連營口安東等處車票室內一切設施均按西式電燈電鈴電話無不齊備被褥床帳無不潔淨會客官廳男女單間俱有分別特別派櫃夥身穿本館號坎上站迓迎客人搬運行李物件代購車票報關完稅決不有悞館內設有錢莊兌換金銀當更無欺至宿食費用又格外從廉已擇定夏曆八月初七日開幕凡來往仕官客商如蒙惠顧無任歡迎

本館主人謹啓

旅客注意

鄙人設立德順店什餘載頗蒙紳商歡迎因房屋不足應用特備大樓二十餘間今更名臥雲旅館重加修理男女分室寬濶潔淨代理客事價目列左特別包間一元于房三角樓下火坑角半行李一概俱全恐未週知特此聲明

旅順市千年町十一番地

臥雲旅館 主人 張壽山謹啓

健康 長生秘訣

請看圖中老者、彼非康健快樂乎、年逾九旬面露健容、能飽享人生樂趣、此卽服第威德補腎丸之結果也

君不欲康强壯旺如此乎、君不欲長生無病乎、如君服用全球著名第一補腎藥品第威德補腎丸、則可毋須憂慮、因此丸能使君腎部健旺、腎健自能長生健康

警告 腎病卽常年痛楚、夭年夭促

請看下列單內病症、則可知君腎部是否無恙

背痛 骨痛 風濕 腰痠 骨節筋骨疼痛

眼科肝腫 腿腫 腎痛 小便 烏黑失眠

症 頭痛 以及胃口失常等症

君如有以上病症、切勿再誤、卽速服用第威德補腎丸、恢復身體之康健、幸勿置之不治致遺後悔

保能見效 第威德補腎丸、已爲擔保、確能奏效、君可在未買整瓶丸藥前、先以樣品試驗、則可知此丸之價値也

價目 大瓶二元七角半打十五元 小瓶一元五角半打八元

東三省總代理營口 **源來盛**

贈券 剪下此券附郵票十分寄至營口源來盛當卽奉上補腎丸一小盒

姓名

住址

今則康健復原深感韋廉士大醫生紅色補丸之功

處今日競爭劇烈生活昂貴之秋必需具健全之體力强壯之精神以謀生存爲家庭給衣食爲子女謀教育經營擘畫煞費苦心事甚繁多然此僅個人私事也高尙者除自己家庭謀衣食外還須一出其餘暇爲社會行慈善事業卽如浙江湖州陳秉良先生者卽其一也陳君現任吳興市政公所感化所所長兼衛生課科長事甚繁瑣操勞過度以致身體衰殘精神不濟幸而服用韋廉士大醫生紅色補丸得獲康健復原深感紅色補丸之奇功其原函如左云秉良身體尙强自充吳興市政公所感化所所長及衛生科科長以來每因萬端思緒現於腦海致夜不成寐心胸怔忡日間作事厭倦良想長此以往決非善事因購服韋廉士紅色補丸以期補我元氣健我腦力不料服完半打果覺精神煥發食量倍增可稱爲健全之體育矣良感謝之餘不得不略奉數行以申謝悃

天下馳名補血健腦之聖品韋廉士大醫生紅色補丸凡經售均有出售或直向上海江西路六十號韋廉士醫生藥局函購每一瓶大洋一元五角每六瓶大洋八元郵力在內

名醫康健談小書奉送 敝局印有精美小書奉送如欲索取可寄一明信片至上海江西路韋廉士醫生藥局原班郵奉各一本可也

韋廉士大醫生 DR. WILLIAMS' PINK PILLS FOR PALE PEOPLE 紅色補丸

小兒之珍品

請觀嬰孩自已藥片如何治愈川沙小孩疾病江蘇川沙恒豐祥號主人黃鎮球先生以嬰孩自已藥片爲嬰孩之至寶深感其奇功如下云

小兒素珍前患寒熱不淸日夜啼哭服藥罔效旋服貴醫生之嬰孩自已藥片連服數次覺已漸愈再服數天卽見全愈鄙人喜出望外飲水思源皆大醫生嬰孩自已藥片之功效該藥片確爲嬰孩聖品凡爲父母者不可不備也嬰孩自已藥片係天下馳名韋廉士大醫生爲嬰兒及小孩特製之靈藥凡經售西藥者均有出售或直向上海江西路六十號韋廉士醫生藥局函購每一瓶大洋六角每六瓶大洋三元郵力在內收用郵票

海路梅斯 維斯克酒

遊山……旅行……觀劇……所必携行之良酒實爲歷史上之名物

H214

吉長車 下行 上行 奉海車 奉行 滿鐵

祝國慶紀念日

張作霖
吳俊陞
張作相
張學良
王永江
楊宇霆
莫德惠
王明宇
盧景貴
于長富
丁鑑修
兒玉秀雄
安廣伴一郎
廣瀨直幹
久保豐四郎
大平駒槌
大藏公望
町野武馬
岩間德也

富士製紙公司代理店
洋紙一式一概俱全
株式會社山田洋紙店
大連出張所
大連市山縣通二〇〇番地
電話長五七一四番 八三五三番

三井物產株式會社
大連支店
大連市山縣通一八二番地
電話代表番號七一〇一番

FC
大連市山縣通二百十三番地
輸出入、倉庫
建築、保險及諸代理
福昌公司
電話代表番號七一七一番
振替貯金口座大連一〇六〇番
保險
日本共立火災、大阪海上火災
豐國火災、北英貿易公司

株式會社鈴木商店大連支店
株式會社鈴木商店哈爾濱出張所

大連市信濃町
滿洲水產株式會社
電話四五三三番 七〇五七番

大連石炭商組合
電話五〇二七番

大連市山縣通二三二番地
國際運輸株式會社
電話代表三二五一番

大連市山縣通一九九番地
大連汽船株式會社
電話四一八五番

大連市西通三十五番地
大連土木建築業組合
電話四六二三番

活版石版印刷和洋紙板紙販賣印刷材料
大連市大山通
小林又七支店
電話四四四二 六〇四三番
振替口座大連七番

大連
源成棧
主人牟潤蒲
電話五二七一番

大連
政記油坊
經理袁日堂
電話四八一八 五二五八番

大連
益發合
主人王信齋
電話五九八八 四三七八番

大連
裕興益
主人高友三
電話四六八三番

大連
華商客棧組合
電話六三五二番

大連
萬聚棧
主人孫克亮
電話八四三七番

大連
濱記銀號
主人賀泗濱
電話四六六五番

大連
豐順棧
主人趙從萊
電話七五八二番

大連
興懋東
主人胡芸圃
電話四七三七番

大連
普愛醫院
電話八五一〇番

大連
益興德
主人段紀五
電話五二六四番

大連
亨祥裕
主人張蘭波
電話五五一〇番

大連
慶昇號
萬春苗果園
主人孫文慶
電話五八五六番

大連
晉豐油房
主人牛作周
電話七〇八三 七〇八四番

大連
聚豐厚
主人石聚財
電話五九〇三 五二一〇番

大連
昇源號
主人徐聽濤
電話五〇六九 五〇七九番

大連
大成行
經理黃誠達
電話七三八三番

大連華商質屋組合

大連
福成東
主人張秀山
電話五三八一番

大連
小崗子區事務所
區長徐香圃
代理王文川
電話六三一七番

大連
明山堂
主人祁明山

東三省新聞

奉天

芳澤日使來奉將勸告 張帥息戰以安民
對於奉票問題尚未澈底明晰 北上視察路務後即赴京就任

日本駐北京芳澤公使原定于月七日抵奉茲因遲延一日于月之八日午后一時由安奉線之急行車始抵奉即時赴總領事館與吉田總領事協議一切后于八日午后十時十分乘北上赴長春九日赴鄭家屯視察鄭洮鐵路一般狀況于十日午后十時三十五分返奉天一宿后于十一日晨搭京奉車赴北京于公使奉之先吉田日本總領事將于本日（八日）上午九時出發赴本溪湖出迎乃隨公使于下午一時一同抵奉天至于芳澤公使之會見張上將軍之件當未決定或因倉卒之故中止會見亦未可知

又訊芳澤氏因出發遲延一日乃于八日午后一時與出迎至本溪湖之吉田日本總領事抵奉在車站出迎者有日下松井兩少將西山署長末光地方議長外有中國方面之高清和交涉署長李法權市長陳暻升日本科長英美兩領事等芳澤氏下車即至車站之大和旅館休憩後乘車赴總領事館與吉田總領事午餐々後即對于奉票等問題由吉田領事聽取于午後四時赴大帥府訪問張上將軍午後六時半受莫省長之訪問至赴長春之一行能否于八日下午北行則俟清浦子赴京之來電早晚故或于八日晚起程赴長春

令各道尹出巡 並切實考核呈報

奉天代理省長莫柳忱氏以省屬道尹一職原爲承奉省長命令監視各縣知事而設者凡各縣之吏治良否人民之疾苦道尹均應不時巡視呈報省長並得及時籌方整頓前曾規定每年四九兩月爲道尹出巡外縣之期但僅作巡視形勢而不能實地考核誠恐于吏治前途不無滯碍故莫省長又于月之七日再令行各道尹令其于巡視后亦須就各縣之吏治成蹟如警察保甲實業禁煙教育司法等政之能否認眞辦理均應切實考核詳細加以考語及早呈報勿得敷衍視爲具的以玩法而病民也

高署長訪日領

關于奉票之問題及其他各項外交事項奉天交涉署長高清和氏特于月之七日携同第三科長陳慶雲氏至日本總領事館訪問吉田總領事密議各種事件或關于芳澤公使來會有所接洽故提先與該吉田氏一次先容云

奉天地方事務所 舉行升任試驗 由平野所長監場

滿鐵之第二次升任職員試驗于月之（十日）各地一齊實施奉天于是日午前八時至午后一時在奉天地方事務所會議室內舉行受驗者甲種爲二十七名乙種三十四名至于奉天之管轄南至遼陽北至新台子安奉線則至本溪湖試驗場之監視委員長爲平野奉天地方事務所長委員爲大岩同所參事松尾有賀清水各係主任等云云

常局長兼任 運輸總司令

鎭威軍總司令張作霖以贛鄂戰事緊急業已實行派兵南下應援爲運輸便利起見特委京奉鐵路局長常蔭槐氏兼任京奉京漢京綏津浦四路運輸總司令聞常氏業已就職並已通知各機關知照云

瀋陽縣奉令 籌辦議員初選

省城瀋陽縣公署頃奉省長公署通令內開查第四屆省議員業將屆滿本年十月一日即爲籌備選舉第五屆省議員仰即查照選舉法速爲籌備初選事宜並隨時將辦理進行一切情形報告恩錫三氏接得此通令後即刻着手籌備選派專員分至管內四屆開始調查辦理籌備手續云

滙豐銀行設立分行

上海滙豐銀行當事者以奉天爲東三省之中心點決設立分行並選任相當之辦事人員已來奉着手尋覓房屋一俟覓妥遷入后即當着手開始營業云

又訊上海滙豐銀行爲擴充營業于東三省故特派專員來奉接洽劉已設臨時辦公處（係代理）于奉天商埠局（即大西邊門外路南）仁記洋行內從事營業又因營業甚良在仁記洋行內不足以擴張營業故劉已在他處賃房屋以資正式開始營業

招商試運私厠佈告

奉天市政公所之對于公私厠所之便溺爲便利起見曾包與國業公司包運後因双方賠累乃行中止由市政公所之清潔夫任掃除及撤運之役但拾糞夫役衆多難于管理故該市政公所新市長李德新氏有鑒于此加之市民等以公厠之不便多有至該所請求者又擬招承包運人乃于月初公佈左記之布告招承包運以資便利其文爲佈告事案查奉天市城關公私厠所于民國十二年曾經本公所包與國業公司承運嗣因困難叢生成績不良市民既感不便公司又復賠累難堪遂將包運契約解除以順輿情而恤商艱乃查二年以來各該私厠糞穢粗積有碍清潔要旨推原其故實由于自由拾糞夫役勢同散沙漫無統系來則拾檢不來亦無法督責現在一般市民受此痛苦者業已覺悟紛紛來所請求設法管理本公所職司市政責無旁貸自應勉爲其難力求改善再四籌維除招商包運外其道莫由惟市區廣闊私厠甚多包運一事若非愼重于始殊難收效于后茲擬將全市劃分區域先指定一小區域之私厠招商包運如果成效卓着卽行逐漸推廣遍及全市爲此佈告商民等一體知悉凡當于此種經驗有志包辦者速將詳細辦法妥擬簡章呈送來公以憑核奪勿稍觀望以致自悞切々此佈

李隊附赴長 參觀日軍演操

自本月八日起在長春鐵嶺間日本駐屯軍隊之演秋操故我奉天當局爲參觀起見特派東北陸軍教導隊隊附李德言及參謀副官等八名特于月之七日夜搭南滿車北上赴長春往返須在十數日云

奉票市場無活氣 廢止論益高唱 日當局似有覺悟

奉票市場近來益無活氣交易之數既少而奉票價又反取引所方面之心理覺行高擡上海之標金高騰至八十兩而奉天取引所之金票對奉票仍然下抑八日之交易行情由三百七十二元提至四十元又反撥至三百六十六元交易總數似乎增加爲十萬六千元開原取引所仍然無行是故奉連各地之中日要人對於該取引所之撤廢論復高唱不止故對奉天取引所之日當局以有所覺悟云

張上將軍對奉吉黑各軍訓令 急速辦理西北軍事善後 詳細查明具報以憑查核

奉天張作霖上將軍以西北軍務業已完全告竣吉黑之軍隊亦陸續撤調回防對於該西北軍事之善後事宜亟早日結束以卑各方軍隊有所遵守故將于月初通令奉吉黑各軍長官急將下記各項查明具報來奉以憑查核其條項之大要如左

一、清理各項軍隊某軍原在某處防堵戰爭若干次傷亡官佐士兵若干名

二、清理各軍需自此次征討西北軍行軍之日起至戰事終止軍隊餉糈以及關于各項軍事費某項若干由何處領取有無盈餘抑或虧欠

三、清理各軍官兵各軍隊自行軍以來各項軍官有無調動與更換軍隊之缺額是否各軍已行隨時添補充足

四、清理各軍之軍火此次戰爭各軍于各處戰陣共用去槍砲子彈各若干以及槍砲之損失者若干有無可否分別修繕者

五、清理各軍糧草凡各軍此次所用去之軍食糧草由何處領取有無就地採買及採買若干用盡或尙存若干

六、清理各軍軍服裝凡各軍所用之服裝原有若干中間有無就地或由被服廠領取若干以及尙存若干

七、清理軍隊之調遣凡各軍于戰事時恒有互相調遣除軍官外如成連成營之軍隊由某部調至某部服充何務等並調若干

以上各項除訓令各軍除外並由總司令部派員往各軍隊實地詳查與事實是否相符云

奉垣又發現一報舘

茲有報界張法支者前與丁袖東合創東北日報現已出版其后不知因何張法支竟與該報分離刻又獨覓籌畫任奉創立一新亞日報同老人有修達三等人社址在大西邊門外路北已呈請警廳立案俟籌備就緒即當發刊開始營業云

營口

禁止慶祝國慶

民國自呱々墜地以來迄今已十有五載矣而此十五年中之國事凡觸及吾人之眼簾者何莫非蜩螗鬣搖之現像吾人方恐憂之不足何歡忭慶祝之有也故每年双十佳節祇見三數機關首高揚國徽稍事敷衍場面其商民租戶均冥若無覩此未始非上次原因之所致本年双十節埠內農工商學各界本似擧行大規模之提燈會嗣佟道尹以縣境匪患狂獗萑苻不靖深恐宵小潛跡乘機思逞因令知禁止故大好之國慶紀念竟錦慶匿氣寂然無聞而逝去矣

整頓圜法之倒閉聲

自省政府力整圜法取締錢商之後本埠一般銀炉大貨屋子以及洋機洋線商因銀價暴跌賠累不堪而歇業者以及錢商種種限制而倒閉者前後不下二十餘家茲擇其中之素稱殷實者誌之如下以備關心商業前途者之注意耳計鴻順達德源春鴻興達和盛東宏興和匯發東裕豐恒公隆行裕源銀號福源東同聚盛義增鴻山成玉鴻記錢莊同勝錢莊興順號其他各小商號銀炉尙不在數云

無電收發處之遷移

東三省無線電台營口分台前爲便利商民之傳達消息計會設立無線電收發處等司收發一切往來函件願予人民以便利一時營業大振大有戶限爲穿之概嗣爲擴充營業起見又遷至永世街古川醫院斜對過自開始辦公以來投件者日益踴躍而便利商民靈通消息之好譽竟至有口交頌該收發處之營業因亦日見發達云

長春

日軍隊陸續到長將演操 十月十日開始陸地戰鬪

關東軍司令官武藤信義氏發起校閱南滿鐵道全線守備隊及駐防軍聯合野操一節詳情已誌本報茲又據本埠特訊謂東鄰留駐關東軍及滿鐵守備隊官兵將校完全陸續開拔卽長先行報到者截至今日上午十二點止已達四千八百餘名之多此外如輜重器械快槍重砲帳棚等物運送到長者數十餘車並調查該項日軍抵長之後紛紛下榻於旅館客棧或日本居留民住所內當日即遣派武裝兵士遊行街市勘查陣地宣告全軍休息三日准於十月十日開始陸地戰鬪云

莊河

調查員已來莊

日昨省派之調查員張公共君到莊有警甲鹽巡各排除迎迓官商各戶一律懸挂國旗以表歡迎該員下榻於本邑敎育公所內關係省長所派調查地方一切行政及沿海鹽務等項云云

開原

犯人跳車逃脫

日前五日有懷德縣司法巡警數人解一强盗犯名劉金聲（四一北京人）由公主嶺上南滿火車送往奉天高等法廳（六日）午前四時頃路次開原驛南方行甚緩該匪乃由窗口躍出巡警等慌忙失措急轉回懷德報告乃通電日警署祈爲搜查然早已杳如黃鶴矣

道尹僕僕風塵

吉林濱江道道尹蔡運升氏前因某項要公由哈爾濱搭乘中東列車抵長下車後赴吉長道尹公署休息未幾換乘吉長鐵路之上午九點列車直去吉林省城面謁軍政當道事訖之後復於昨晚九點四十分來長未容稍停則於當夜九時四十分又改乘東省鐵路小票遄返哈爾濱云

委任警區區官

警察前奉省令改組分爲八區於上月之二十五六等日考試全縣警官巡長及教練畢業生等完畢分發各區以備分派茲將各區之區官名姓錄下第一區官劉興德第二區官鄒立祚三區李青山四區譚桂山五區關實政六區衣品超七區姚平遠八區孫文任各區附有巡官一名至於各分所巡長時下尙未派定

本社啓事

本報各分社若以現大洋以外錢鈔欵匯於本社時按照左開行市可也

▲今日之行市▼

大洋兌金票 〇・九三七
大洋兌鈔票 一・〇一八
大洋兌小洋 一・一八二

十月十日 經理部啓

祝國慶紀念

官商合辦 奉天紡紗廠
總理 孫祖昌
協理 韓岡芩

奉天 東北大學工廠
廠長 楊毓楨
副廠長 王賢貴

奉天 東洋棉花株式會社
藤田好一

奉天 省城稅捐徵收局
局長 于省吾

奉天省城商埠警察局局長
五等嘉禾章一等二級警察獎章
一等金質司法獎章
孫源江

祝國慶紀念

奉天 日本棉花株式會社出張所
主任 魚住光三郎
主任 運華亭

奉天 公濟平市錢號

奉天 吉順絲房綢緞呢絨百貨商場
總經理 王敬三
副經理 王緝文

奉天 永順洋行
主任 山田實
主任 孫樹堂

奉天 信和永銀號
總理 張隱盦
協理 薛景堂

奉天 永聚興代理店
總經理 董子衡
經理 張仁廷

補品之研究

補品性質不同〇茲擧數種如下〇略述利害〇以供研究

人參 性微溫、補虛損、更病垂絕、可以暫時延神、惟氣虛者服之、傷飽服、肺熱者服之傷肺、食菜服子可解

珠粉 性寒、能鎭心潤顏、惟研至極細之後、宜再磨二萬磨、方可服食、倘研磨工夫不到則大傷服者臟腑

鹿茸 性熱、有補腎益氣之功、惟體熱者服之、熱上加熱、無異於抱薪救火、危險特甚

照此研究〇大有利害關係〇欲求千利而無一弊之補品〇惟有九福公司發行之

百齡機

性質溫和、不燥不膩補中帶潤、且具有下列十大功效

開胃 潤腸 平肝 補氣 補血 補虛 補精 補腦 補肺

連服二天 飯量激增 大便通暢（開胃）（潤腸）之功已見

連服一月 補力已達四肢百骸使衰弱者立呈强壯之象

久服無間、可以永無疾病

百齡機價目（均按現大洋計算）
小瓶一元 每打十元
大瓶二元 每打廿元

東三省總發行所 奉天大西邊門外 九福公司
大連分銷處 華西藥房 泰西 西崗廣生堂
哈爾濱分銷處 泰華西藥商行
各埠藥房均有出售

祝國慶紀念日

大連
華商公議會
會長 張本政
副會長 劉仙洲 李升海
電話 四四六八 八三五六番

大連小崗子
華商公議會
會長 龐睦堂
副會長 周子揚 閻之如
電話 四五八八番

海運業
政記輪船公司
總理 張本政

雙聚福錢莊 油坊
總經理 安承生
電話代表 五一二五
油坊電話 四九八九番

鼎新昌代理店
經理 高吉元
電話 五〇一六 四三三一番

公濟糧棧 錢糧代理店
總經理 張景春
電話 三八一七 八六六九番

大連
順興鐵工廠
主人 周善亭
電話 五〇〇五 七三二五番

大連
福順義代理店
主人 龐義堂
電話 六二三一番

大連
福順厚 代理店 銀號 油坊
總經理 董鑑泉
副經理 曲子源
電話代表 七一四一番

大連
阿片小賣所組合
組合長 藍少齋
副組合長 段鴻志 蘇貴亭
電話 三四八三番

大連 **天興福第一油坊**
哈爾濱 **天興福第二粉廠**
主人 邵慎亭
電話 長四六五三 四八三五番

南滿洲電氣株式會社

大連
天興福第二油坊
主人 邵振聲
電話 長三四二一 三八三一番

大連
東萊銀行
經理 李銘臣
副經理 遇子嘉
電話 五八三七番

大連
亞東銀號
總理 文敬齋
電話 五二一九 六二四五番

大連
雙和棧糧業株式會社
專務取締役 于壽亭
電話 四九〇四 五三八二番

大連
安惠棧 錢鈔 特產 雜貨 油房
主人 許億年
電話 三三四二番

大連
永衡通達
總理 李子騫
電話 五四四七番

五代殘唐傳今日暫停

清浦子歡迎詩會另稿 (一)

星浦雅集席上乞諸賢粲正

子爵 清浦奎堂

鴻雁高飛入遠蒼、朱萸黃菊近重陽、文星相會星濱夕、詩氣橫秋凜似霜

即席和奎堂子爵原韻

(黃越川)

菊欲黃時霞欲蒼、始知佳節近重陽、但教詩與年年健、兩鬢何嫌白似霜

(畢大拙)

風捲長濤夜氣蒼、登高相約在重陽、一枝健筆凌雲漢、菊有黃花傲晚霜

(李文樞)

主賓多是鬢蒼々、星浦樓頭送夕陽、三五漁舟人唱晚、半山紅葉半林霜

星浦雅集席上分韻得灰

子爵 清浦奎堂

客自龍沙萬里來、休嗤衣上帶塵埃、今宵魯雨與新雨。肝膽相披酒幾杯

分韻得佳

恕堂 原田光次郎

惠然雅客自天涯、堪喜文緣每不乖、詩酒興酣星浦夕、金風玉露伴吟懷

贈王又吾詞兄希政

(仲樵拔)

如隔重山只一街、幾番欲拜未趨階、漫言狂士疏慵慣、恐惹高人繫雅懷

蒙沈茂林先生三疊惠贈仍用原韻奉答希政

(仲樵拔)

三讀佳章意更狂、爲敲覆句夜經霜、不知吟體秋來瘦、但覺文緣日登長、千里他鄉同作客、一朝聚首共登堂、黃花開滿故園菊、待到重陽高處望

哭父

(張孝若)

昔年但恨吾生晚、今日方知死又遲、俯仰傷心無可語、秋風秋雨滿靈帷、(父生余已四十六歲矣)幾日南山會定相、今宵已傍父棺眠、但期小別恩猶在、重結來生父子緣、仙佛都言在上界、傍棺欲問是耶非、果然天上能相見、願叵終南去不歸(此間各靈壇靈語均言父返上界)痛父家人哭可憐、哭聲吾母最淒然、傷心慰母無他語、父已歸眞在上天、恩情應不隔幽冥、終日思量但有哀、宵盡夢回燈影動、驚疑吾父入幃來、山居原爲愛清游、今後淒涼結萬愁、終古傷心在梅埝、招魂我欲上江樓、蓋棺不獨一家哭、生死存亡繫一州、願父英靈長不去、彌天風雨障潮流、救世度人本佛指、我今學佛欲逃名、人生到此寧天道、到此方能悟死生、哀鴻原不分南北、烽火爾漫野哭多、苦塊心驚聞戰報、大軍幾度過黃河、始覺生離死別難、秋風颯颯夜漫漫、可憐稚子猶嬉笑、阿父傷心欲入棺

即事

(張一麐)

大江東去吾西上、欲挽天河洗甲兵、如此江山忍渝碎、秋宵愁聽鼓鼙聲、一樣中秋月色明、可憐月照武昌城、伊誰造個中流筏、度彼無辜至太平、愼向軍中作宋經、武昌夏口動吟情、然萁煮豆終何益、滿目蒼生涕淚橫(中秋望月九江舟中)耿耿星河夜未央、風雲變幻起南昌、匡廬游屐無多日、十萬貔貅滿市場(聞九江客言南昌事)呼馬呼牛亦自呼、來牛去馬一壺盧、江靈笑我忙何事、萬馬千軍一事無(至漢之越二日又往九江作)

筆記

石角山房隨筆 (七二)

(知非)

作詩必須推敲、猶必須他人爲之推敲、賈閬苑驢背尋詩、詩日、(鳥宿池邊樹、僧敲月下門)初意欲用推字而未果、故於驢背之上作推敲勢、得韓文公一言、而始定局、設非遇個中人、難保不將佳句湮沒也、僧齊已作早梅詩云(昨夜數枝開)賈島讀之日、數字不如一字、數枝不必早梅、一枝恰早梅也、齊已拜謝、稱島爲一字師、詩學一道、詠史題易作、詠物題及風景題最難著筆、緣史有一定事蹟、詠物須刻畫入理、倘有模範可就、至詠風景、看之似易、爲之實難、恒借他人杯酒澆自己塊壘、往往作斯詩、不像斯詩、細味之而終不出乎斯詩、所謂有寓意在內、藉風景以傳達之耳、作時要有手揮目送之概、方能不落俗套、如無寓意、專以對仗工拙判高下、如嚼蠟何異、西風瀟瑟、木葉紛飛、正值三秋氣候、(霜葉紅於二月花)詩句、寫秋景而不帶衰颯氣、洵可取也、余行及廣場、見南北靑山、蔚然露出、忽憶(霜林落後山爭出)詩不禁叫絕、夫木落山出、何竟加一爭字、加此爭字、實含有無限景緻在內、蓋此時木葉未全脫、不過半林黃葉耳、疏疏密密、山形似出而不出、故加一爭字、始能將神氣傳達於外、詩人之筆、能以曲寫情景、含蓄不盡、令讀者於數十字間、領會一切、每見連篇累牘、不能道達情懷、一詩遞來、不啻覩面談心者、言簡意賅、舍詩詞孰有如此之敏捷者乎、書云、詩言志、古人對於斯道、已先得我心

遊記

南遊日記 (二)

(海城陳宗岱記)(化)

初一日擬回上海、計西湖名勝、遊覽大半、惟天竺雲林之景、足跡未到、然余意已作再遊思想、固無足深憾、乃於早九鐘、買票登車、溯行復向湖邊、小立片時、賦詞留別、得七律一首云、欲去湖頭看畫樓、詩人一笑出杭州、幾生有分來玆土、連日開懷還小舟、風月六橋都領界、雲山三竺待勾留、故鄉會結同心侶、學個東坡續後遊、下午抵滬、已鐘鳴三句矣、仍寓上海旅館、晚間在四馬路散步、有某先生者、與余接談、自謂直隸籍貫、旅滬多年、及問余係奉天海城人、便顧一老翁日、巧遇巧遇、復婉言向余日、幾時回奉、余日明日圖南船來、便作歸計耳、某沈思久之、又日此余友胡君也、行將有事海城、苦無朋友、照拂、閣下萍水相逢、能一援手乎、余日能任者不辭耳、二君齊聲日、敝寓不遠、肯一就與談否、余日諾遂西轉一巷至春申旅館、寒暄數語、余問究有何事、請詳告、胡言不甚了了、某先生爲之代達、據云庚子亂時、胡父沒於海邑、彼時惟家僕相隨權埋義地、去年春、命僕搬出遺骨、至則荒塚纍纍、尚可辯認、惟查非義地、却有地主關係、僕歸報主人、胡君擬遣僕携重資以往、買葬地爲已有、建設碑銘、永垂不朽、樂土安居、當亦泉下人之所共願也

談叢

德人發明新式軍器

德國伯林尼寧街開設五金舖之德人海爾滿浦利氏、素富於研究性具特異天賦、最近發明一九二六三〇年式步兵小槍、此槍與原用之八百米突六發槍迥異、爲二十五發之能如機關槍連發、且能於二千米突遠距離外、貫穿三米里突厚之鐵板、近德國陸軍當局、曾以此新式槍在樸賓達姆練兵場實行試驗、設一千五百米突之距離、實彈射擊、覺有百發百中之成績、且更足令人驚異者、此槍係以空氣壓迫作用、以爲裝置、故發射時全然無煙、並無絲毫音響、式樣輕巧、又極便於攜帶、德國近時所用之步兵槍、爲獨鈴式、計每次所費、須德幣六百五十馬克、而此槍所費祗須五百馬克、兩相比較、則此既較老式槍爲更精、而又經濟、可節軍費不少、聞發明者海爾滿氏、擬以此器專權售與他國軍事當局、事爲彼國內務部所聞、特停止發給旅行護照、且加以監視、不使自由行動、而一方面陸軍部已議以六百萬馬克向之購買、故自此器發明將來採用後、其他一般之機關槍、廢將皆效而失棄矣

國慶日之繪畫展覽會

青年畫家之作品

青年畫家張君魯、東樵、魯人、天資最慧、年甚少、而老成篤實溫和靜默如處子、幼時即酷好作畫、年未弱冠、其作品已斐然可觀、觀者爭贊譽之、稍長遊四方復得與海內藝術家切磋琢磨、其畫益大進、在今日畫家中、有錚々佼々之目、往者遊奉天、與彼都畫家遊、羣皆推重之、由是聲譽水、求畫者踵相接君復遊京師、名畫家金拱北等見其作品、勸其開會展覽、一時靑年畫家張魯之名、傳遍京華焉君於今年夏、與友人遊歷來連、張伯川君見其作品、洵爲今世畫家之傑出、乃延至其家、授餐假館備極欵洽、現因滬上請君携作品南下、離連在卽、連濱人士、因以前王雅南楊令弗諸人來連、皆曾開催展覽會、君之作品、若竟秘而不宜、殊不足以擴此邦人士之眼界、乃挽君多留數日、爲之假中日文化協會、開一展覽會已於九日開始、至十日爲止、共計兩日、所以如是之匆促者、因君急欲離埠也、記者聞之、因其爲難得之機會、特於九日上午前往一觀殊覺琳瑯滿目美不勝收也所陳列者、以山水爲最多、花卉次之、人物又次之、蓋君生平最喜作山水、而作畫時、又最爲迅速他人須費一日之力、君可以一二小時作成之、非富於藝術之天才者、曷克臻此

張伯川君之作品 展覽會中、陳有張伯川君書畫多種、書則富厚沉着、畫則秀勁蒼老各盡其妙焉

沈石田等之眞蹟 此外並有收藏家戎馬書生所、藏之沈石田王石谷倪雲林董元宰惲南田眞蹟多幅、亦懸於其間、與張君作品相掩映、誠一最有價値大有可觀之展覽會也

(寫眞爲張魯君所作之觀音小像)

線本線 發着 一月一日改正(午前) (北行)	
8.03	11.07
9.30	10.06
8.03	11.10
9.40	10.11
8.15	11.20
9.49	10.22
8.16	11.23
9.51	10.24
8.40	12.02
10.27	11.05
9.07	12.39
11.00	11.46
9.12	12.45
11.05	11.52
10.03	1.57
12.08	1.10
10.09	2.05
1.15	1.20
[illegible]	4.45
1.44	3.09
11.28	4.51
1.50	3.15
12.24	11.37
2.58	4.33
12.31	12.45
3.10	4.50
1.26	2.28
4.17	6.11
1.41	2.56
4.37	6.32
1.42	2.56
4.39	6.34
2.08	3.40
5.12	7.10
2.14	3.55
5.20	7.20
2.59	5.15
6.19	8.27
3.04	5.17
6.22	8.32
3.12	5.30
6.32	8.43
3.13	5.33
6.34	8.43
3.23	5.50
6.45	9.00
3.35	6.10
11.20	7.05
4.37	8.15
1.30	8.40
4.43	8.30
1.45	8.45
5.15	9.35
2.54	9.28
5.17	1.07
9.31	12.08
5.48	1.55
10.10	12.51
5.54	2.03
10.15	12.57
6.52	3.35
11.41	2.19
6.57	3.35
11.47	2.28
7.53	5.10
1.00	3.54
7.59	5.20
1.06	4.00
8.32	[illegible]
1.52	[illegible]
9.00	7.00
2.30	5.35
(南行)	
8.30	12.00
6.50	10.30
9.18	12.50
7.57	11.25
10.05	1.40
9.10	12.10
10.15	1.49
9.22	12.20
11.34	3.13
11.10	1.45
11.43	3.19
11.20	1.55
1.06	4.43
1.07	3.28
1.12	4.50
1.18	3.36
1.53	5.44
2.17	4.20
11.47	1.51
8.12	2.30
12.20	2.42
8.54	3.30
11.26	2.56
9.00	3.55
1.28	4.35
10.35	7.00
1.40	4.55
10.50	7.45
1.50	5.07
11.02	7.57
1.51	5.10
11.05	8.01
1.59	5.20
11.15	8.11
2.00	5.23
11.18	8.14
2.45	6.31
12.20	9.17
2.51	6.49
12.28	9.25
3.16	7.20
1.02	[illegible]
3.17	7.25
1.04	[illegible]
3.34	7.47
1.27	10.27
4.26	[illegible]
2.33	11.38
4.35	9.15
2.45	11.57
2.04	3.50
2.10	4.02
4.10	5.45
4.20	5.55
5.28	6.52
5.34	6.56
6.14	7.34
6.57	[illegible]
7.00	8.13
8.35	7.12
4.23	5.53
9.00	7.20
8.30	6.00

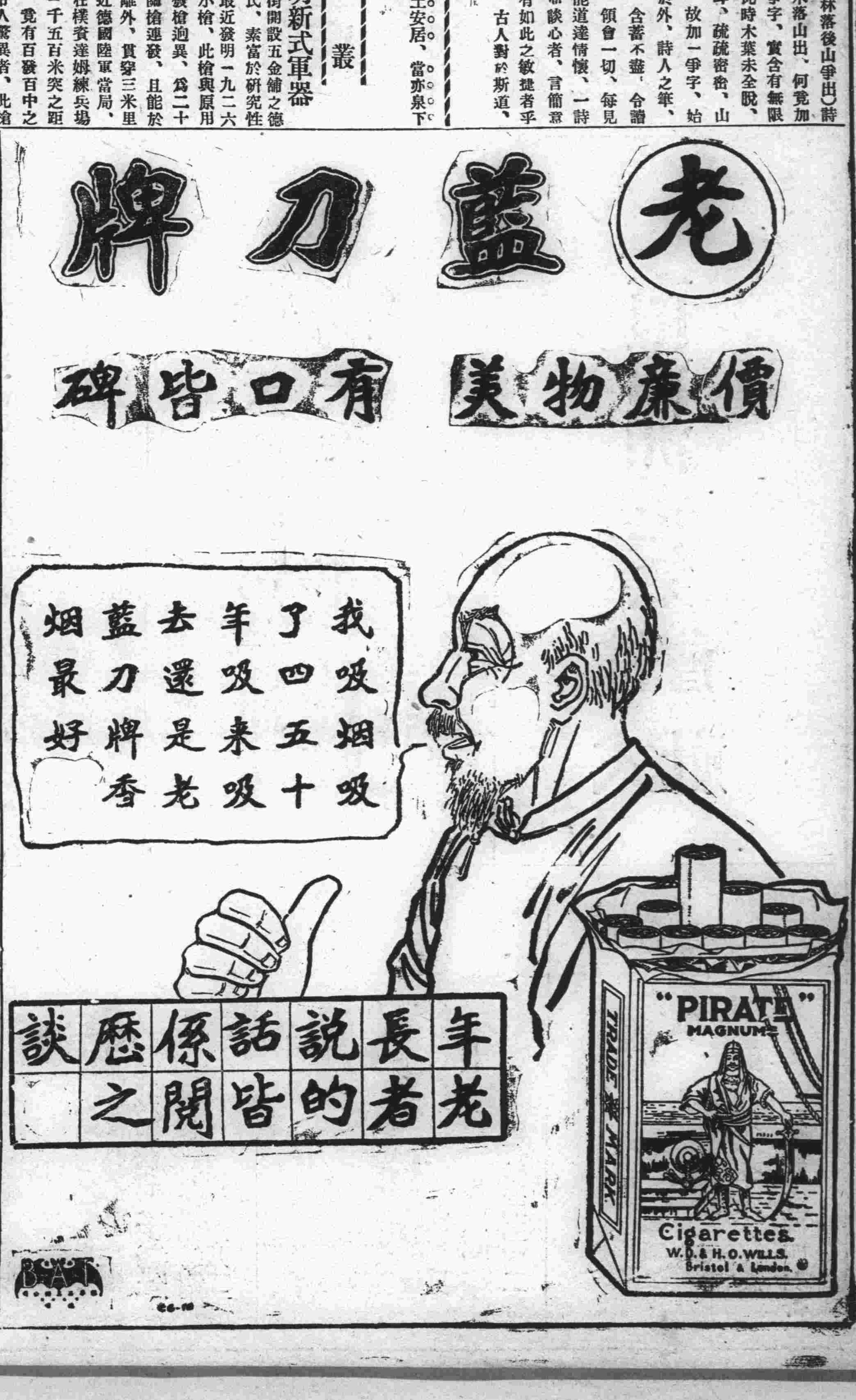

大連新聞

第二夜映演紅玫瑰
更呈稀有之盛況
僅餘今日一夜觀者必益多

中日文化協會主催由本報後援之下、已於八日午後七時半照豫定時間在永善茶園演破天荒之中國電影紅玫瑰矣、是夜當定刻以前中日紳商各界以深啓閨淑媛花團錦簇、陸續入園、未幾、卽呈人滿之患、至屆開演時間、先映滑稽片活動銀箱後、卽上映紅玫瑰其劇中情節、已載本報、勿庸贅述、但吾人先讀說明之時頗已感情節離奇、而既觀影片之後、則覺較讀說明書時、更美不勝收、令人有嘆觀止矣之勢、是夜因此佳片、局於鳳毛麟爪、不可多覯、觀者莫不鼓掌叫絕、而九日晚、因初映之日、既收良好成績、且觀者精神皆爲銀幕所吸引、故自午後六時許、卽紛々前往靜待映演時間、竊觀此片之究竟、蓋因八日晚、尙未演完也、迨至午後七時許、觀者盈園、殆無立錐之餘地、連日間洵呈連演自映銀幕劇以來之稀有盛況、但演期、僅餘本日一夜、未獲一飽眼福者、幸勿失之交臂也

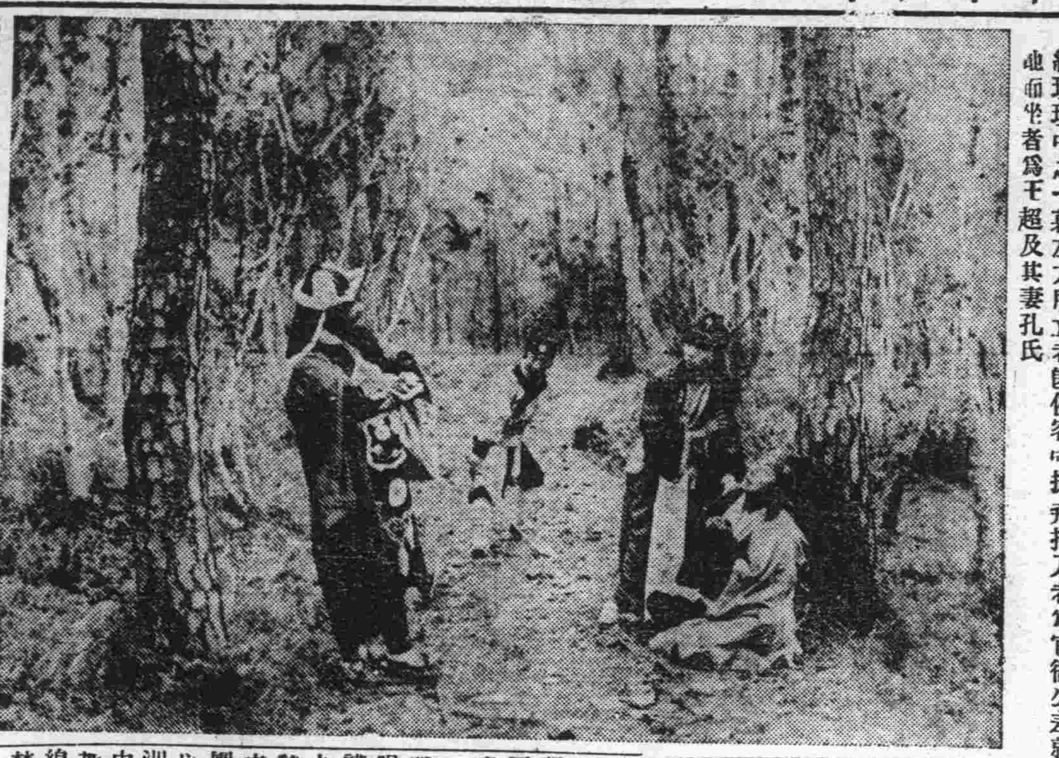

紅玫瑰中之一幕左方所立者卽俠客邱振飛持刀者爲官衙公差就地而坐者爲王超及其妻孔氏

清浦子歡迎會

大連民政署長、市長、商業會議所會頭大連西崗兩華商公議會等聯合于八日下午六句鐘設宴大和旅館、開招待清浦子、藤村、池田兩男並西野上院議員諸氏歡迎晚餐會、蒞席者田中民政署長杉野市長、佐藤商議會頭、塚本、高田兩副會頭、岡滿鐵理事、張本政麗睦堂兩公議會長、以暨市內中日兩方官民有力者、新聞通信代表等、約百餘名午後七時、於大飯廳開宴、賓主就坐後、首由杉野市長起立代表主催側、述開讌辭、浦清子答謝詞、杯盤交錯、午後八句半鐘、賓主盡歡而散

岔溝會所殖棉花
發育成績最佳
品評會正審查中

大連民政署地方課殖產係城崎主任及藤田技師、於八日往管內岔溝會審查棉花發育成績、曾載前報、據城崎主任云、岔溝會所殖之棉花、土地面積不過七十餘坪成績頗有可觀、但今秋之棉花立木品評會、現正在審查之中、再經四五日間、將各地方審查完畢統計全體點數以較比多寡、始能決定等級、品評會開會地址、卽在棉花成績良好而占一等之會屯舉行云

兩會同與中青發起
趙博士歡迎會

法學博士趙欣伯氏、双十節日來遊旅大、業誌昨報、開於十號午前八時三十分抵連、十一時參與大連各團體在永善茶園舉行之國慶々祝大會、並有臨時講演、大連小崗子兩華商公議會及中華青年會聯合發起歡迎晚餐會、於十一日午後六時在監部通泰華樓舉行、參加人數、極爲衆多、因趙氏舊地重游、知交頗廣、而傾向趙氏言論丰采者、亦復不少皆欲藉杯酒以聯歡、故有此盛大之歡迎會也、如有加入者、請電告中華青年會庶務課卽可、電話八六六七番

天之川橋梁開通式

電車專用之天之川橋梁、於九日午前十一時半、在沙河口水源地舉行開通式、有櫻井遞信局長、長瀞關東廳技師、柏原沙河口警察署長、以下官民二百餘名、出席、首由橫田電氣會社專務陳述式辭、次有來賓數名之祝辭、於開讌後、一同分乘三輛電車、初渡橋梁、共在車中、飲清涼酒、往復會場與黑石礁之間而散會、該橋梁全部用洋灰、參以砂礫所造、爲電車專用線、全長共有九十三米突、寬七米突、高五米突、於本年四月動工、九月末竣工、統計工程費、共用金七萬一千圓云

華英賽足球改地點

共和足球團定於本日（星期日）與英人作友誼足球比賽、已誌前報、後因工業運動會及滿鐵預選運動會之關係、遂致未果、現改於土佐町公學堂運動場、決賽、想屆時必有一番盛況云

伏公分教場與嶺普
開聯合運動會

市內嶺前屯伏見台公學堂分教場與嶺前會普通學堂二校爲際此鼓勵兒童鍛鍊體育培增精神計于十月十三日午前十時、在該公學堂運動場舉行聯合運動會、並通函各界屆期光臨參觀云

永善茶園中舉行
國慶祝賀之大典
午後五時提燈遊行

中華青年會主催國慶祝賀、於本日午前十一時在永善茶園舉行慶祝大典、並請旅順師範學校教員工科大學囑記許學源氏主講、題辛亥八月十九。玆記其會序如下 一、入場 二、奏樂 三、宣告開會 四、向國旗行最敬禮 五唱國歌 六、主席致開會辭 七講演 八、三呼中華民國萬歲 九、振鈴閉會 該會會務執行委員公推張德純爲主席、午後五時舉行提燈會、各團體齊集西公園、滿鐵運動場、以備出發、由主催方面公推于南洲爲總指揮、楊志雲爲副指揮、由兩公議會會長及全體董事率領加入提燈會、各團體照預定之路線進行、聞警察署因秋季乾燥、禁止放鞭炮、以防意外危險云

普學教員遺缺
未補之原因

管內周水子會普通學堂鄧女教員轉勤於伏見臺公學堂就職、其後任豫定爲普蘭店王福榮、然王女士本係私費生、無盡義務之必要、辭不就職、至今該學堂女教員、仍在缺席、該堂長曾向學務當局要求後任者、亦未得其人、聞最知其底蘊者云、現在管內如何缺之教員、亦不能由管外或非旅順師範學堂卒業者採用之、因爲來年四月旅師女子部本管內卒業者甚多、大有人滿之患、故特留此遺缺、以備按置將來卒業者、以此缺員、各學堂均宜待至來年、又該一班生徒、於授業上、或須用特別處置方法云

經濟

正金決減利息
於十二日實行

市內正金銀行日前經開支配人會議結果決定低減金銀借貸利息九日已正式發表矣至於其實施期當在十一日（星期一）其低減金銀利息內容覺諸於欠金利息低二厘銀利息如有特產擔保低一厘更對向日本匯兌日息低二厘但當地朝鮮銀行亦決定隨之低減內容與正金相同其實行期較正金約遲三二日云

特產行市（九日）

先物（早市）

▲大豆

期限	開行	最高	最低	散行
十月末	六二八〇	六二八〇	六二八〇	六二六〇
十一月末	六二五〇	六二六〇	六二三〇	六二三〇
十二月末	六二六〇	六二六〇	六二四〇	六二四〇
一月末	六一八〇	六一九〇	六一五〇	六一五〇
所成數	百二十一車			

▲豆餅

期限	開行	最高	最低	散行
十月限	二〇六〇	二〇六五	二〇五五	二〇五五
十一月限	二〇六〇	二〇七〇	二〇六〇	二〇六〇
十二月限	二〇八〇	二〇九〇	二〇八〇	二〇九〇
十二月限	二〇九〇	二〇九〇	二〇九〇	二〇九〇
一月限	二〇八〇	二一〇〇	二〇八〇	二〇八五
所成數	八萬四千片			

▲高粱

期限	開行	最高	最低	散行
十月末	三五〇〇	三五一〇	三五一〇	三五一〇
十一月末	三五一〇	三五五〇	三五一〇	三五五〇
十二月末	三六一〇	三六一〇	三六一〇	三六三〇
一月末	三七一〇	三七一〇	三七〇〇	三七二〇
所成數	六十八車			

先物（晚市）

▲大豆

期限	開行	最高	最低	散行
十月末	六二五〇	六二五〇	六二五〇	六二五〇
十一月末	六二三〇	六二三〇	六二一〇	六二一〇
十二月末	六二四〇	六二四〇	六二三〇	六二三〇
一月末	六一五〇	六一五〇	六一五〇	六一五〇
所成數	五十六車			

▲高粱

期限	開行	最高	最低	散行
十一月末	三五八〇	三五八〇	三五七〇	三五八〇
十二月末	三六五〇	三六八〇	三六五〇	三六七〇
一月末	三七五〇	三七〇五	三七五〇	三七四〇
所成數	三十七車			

錢鈔

先物（前場）

十三日 九一四〇 九一五〇 九一五五 九一六〇
所成數 十七萬圓
廿七日 九一四〇 九一三〇 九一八〇 九一六〇
所成數 二百二十九萬元

	銀對金	銀對洋	金對洋
開行	九一一〇	一二六〇〇	一三七三〇
十時	九一三〇	一二六三〇	一三七三〇
十一時	九一四〇	一二六四〇	一三七四五
十二時	九一四〇	一二六四〇	一三七四五
所成數	廿二萬二千元	四萬六千元	

大連汽船定期行輪

●開往芝罘青島上海滿鐵航路船
▲大連丸 十月九日正午
▲西京丸 十月十二日正午
▲榊丸 十月十二日正午
●開往天津
▲長平丸 十月十日前十一時
▲天潮丸 十月十三日前九時
▲長平丸 十月十六日後五時
●開往登州府龍口
▲龍平丸 十月十一日後六時
●開往香港
▲英順丸 十月十日
●開往安東
▲濟通丸 十月十三日後六時

大連市山縣通
大連汽船株式會社
賬房電話七二七五番

政記公司定期行輪

▲一匡號 十月十二日上海
▲福利號 十月十日廣東
▲永利號 十月廿日芝罘
▲有利號 十月十日龍口
▲泰神號 十月十二日廣東
▲同利號 十月十二日廣東

政記輪船股分有限公司
電話四一四一

大阪商船定期行輪

●開往門司神戶大阪（每日午前十時出帆）
▲貝加爾丸 入渠
▲哈爾濱丸 十月十八日
▲亞米利加丸 十月十一日
▲香港丸 十月十五日
●開往上海福州基隆高雄
▲福建丸 十月十九日
▲盛京丸 十月三十日
▲廿六共同丸 十月十二日
●開往朝鮮經由長崎鹿兒島
▲大知丸 十月十二日
●開往香港
▲日東丸 十月廿日
●開往廣東
▲得利丸 十月十二日

大連市山縣通
大阪商船株式會社大連支店
電話四一三七番

◎日清汽船出帆

●開往上海青島
▲華山丸 十月十八日

日清汽船代理店
大阪商船株式會社大連支店

日本郵船定期行輪

●開往歐洲
▲大阿邦丸 十月十九日漢堡
▲かあ丸 十一月四日李浦
●開往米國
▲烏羽丸 十月二十日紐育

◎近海郵船大連出帆

●開往橫濱神戶
▲宮浦丸 十月十八日
▲高砂丸 十月十三日
▲相模丸 十月廿五日
●開往天津
▲宮浦丸 十月十日
▲淡路丸 十月廿六日
▲相模丸 十月十七日
●開往長岐神戶大阪
▲相模丸 十月二十五日

◎朝鮮郵船大連出帆

●開往青島仁川鎭南浦
▲會寧丸 十月十一日
●開往仁川長崎鹿兒島
▲羅南丸 十月二十日

以上各船因天氣及其他事宜時行故期

大連市山縣通
朝鮮郵船株式會社代理店
近海郵船株式會社代理店
日本郵船株式會社大連出張所
電話七八四六番

准於陽歷十月八、九、十、三日在永善茶園開演

大連破天荒之
中國最新電影

紅玫瑰

本片係演一大俠之奇情觀之令人眉飛色舞外並有最新之滑稽名片尤足引人入勝

（午后七時半開演 價目金票三十錢）

主催 中日文化協會
後援 滿洲報社

大連 德泰號大減價
▲定價低廉照碼八五
▲轟動遐邇獨一無敵
本號新到綢緞呢絨布疋雜貨定價低廉再打八五折扣自聲明之日特別預早兩天由九月初一日起初七日止不顧成本減價七天正値晚秋乍涼 酬答各界盛意臨時光降無任歡迎
大連奧町五五 電話長五二八二番 七四四五番

大連 西德泰大減價
▲定價低廉照碼八五
▲轟動遐邇獨一無敵
本號新到綢緞呢絨布疋雜貨定價低廉再打八五扣自 九月初一日起 初七日止不顧成本 減價七天 正値晚秋乍涼酬答各界盛意臨時光降無任歡迎
大連監部通七七 電話六四五九番

德泰公記棧大減價
啓者敝號開業以來倍受各界諸君所光顧不勝感佩之至 今値開業 五週年紀念之期自陰歷九月初一日起至初六日止各貨一律照碼八扣出售 藉酬平素惠顧之雅意務 各界諸君幸勿失此機會也
大連市浪速町七二一 電話三八二三番

同聚和 粗細布疋減價廣告
敝號自客歲開辦以來專售各種粗細布疋物美價廉童叟無欺早蒙渥愛敝號日臻發達之途敝東因聘經理人裴克富氏經營有道主持有方近來爲擴充營業宗旨又新添豐厚鉅資將前有同益合字號更換同聚和現已運到各種新鮮布疋雜貨批發零售無不克己正値暑盡寒來僅將應時之各貨運備齊全特定於陰曆八月廿日重新開張特別大減價十天 以酬諸君平素之雅意深望各界諸君俯賜之惠顧親臨一試無不歡迎之至特此週知
大連市小劉家屯萬歲街十二區九十一番地
本主人謹啓

緊要聲明
啓者敝人等於旅順新市場町開設恒昌泰字號聘請周獻廷君爲經理已歷年餘近因生意不振無力前圖敝人等甘心辭退所有客存以及外欠銀目舖墊貨物等完全歸周獻廷君完全負責辦理自此爾後勿論發生何事與鄙人等無涉 恐未週知特此聲明
叢殿生 郭正名 叢殿官 林茂玉 福昌和 郭正安 梁文義

開業廣告
本店主人特備巨資在大連西崗大龍街建築樓房數十間屋宇高敞內容整潔一切設備無不齊全男客女眷各分房間而夥友待客尤爲周到刻已開業恐未周知特此露布
大連小崗子大龍街 宿屋營業 永慶店 主人 傅廷舉謹啓

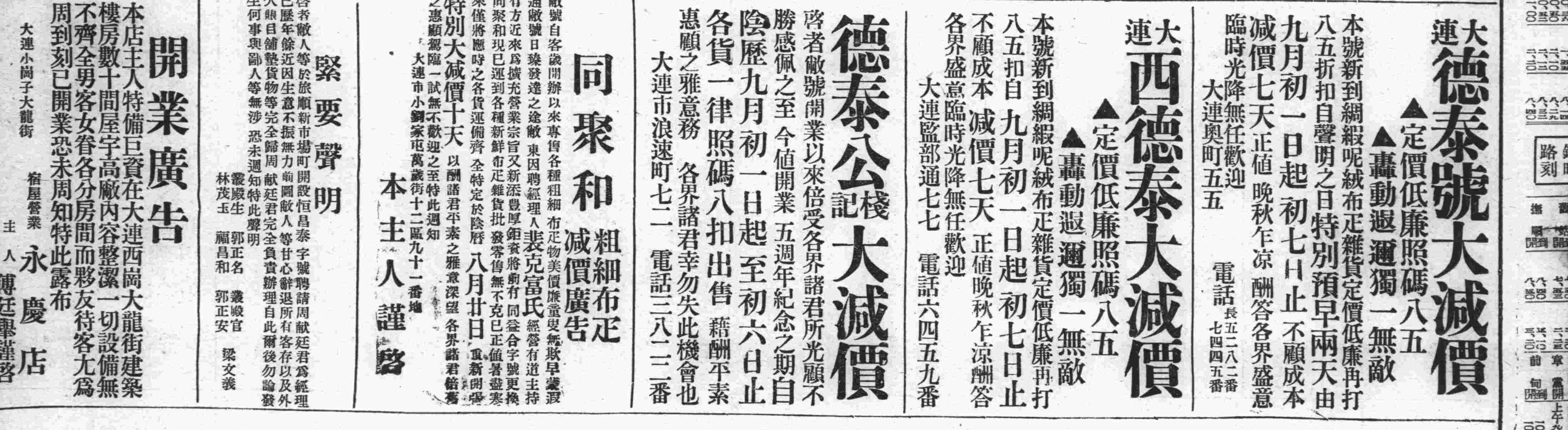

…着時刻
…一月一日改
…線 車

9.00	8.00
4.00	11.00
9.12	8.10
4.16	11.14
9.14	8.11
4.18	11.16
9.25	8.19
4.30	11.29
9.31	8.24
4.32	11.32
11.15	4.40
6.46	1.10
11.22	4.41
6.54	1.13
11.31	—
7.05	1.12
11.50	5.03
7.30	1.40
12.00	5.10
—	1.50
1.00	5.56
—	2.56
1.33	—
3.34	—
2.51	7.18
—	4.53
7.30	2.57
7.24	5.03
8.15	3.25
7.46	5.32
8.43	3.45
—	5.55
9.19	4.16
8.29	6.29
10.00	4.50
9.00	7.15
7.00	11.33
4.10	8.40
7.32	12.08
5.03	9.35
—	12.39
5.48	10.16
8.14	1.00
6.18	10.47
8.39	1.33
7.05	11.34
8.45	1.39
—	11.45
2.59	—
1.30	—
10.16	3.33
—	2.20
10.54	4.19
3.16	—
6.15	11.00
4.25	3.25
6.37	—
4.51	3.47
6.47	11.19
4.59	3.57
7.00	11.21
5.01	4.00
9.01	12.38
6.36	5.56
9.03	12.40
6.39	6.00
9.16	12.48
6.50	6.13
9.18	12.49
6.53	6.18
9.35	1.00
7.05	6.35

…口線

5.00	9.00
2.40	5.30
5.25	9.35
3.15	6.05
7.00	11.00
3.45	7.10
7.35	11.35
4.30	7.45

洮昂時刻

北行第一
洮南 白城子 開 到 開 到
前午 七、〇〇 八、二〇 八、三〇
街基 泰來 開 到 開 到
午後 一、三〇 三、二〇 三、二五
興龍 塔子 開 到 開 到
午後 四、五〇 五、二五 六、〇〇
南行第一
昂昂溪 塔子 開 到 開
午前 六、一〇 七、〇〇 七、一五
五廟子 泰來 開 到 開 到
午前 一〇、三〇 一一、四〇 一二、一五
鎮東 白城子 開 到 開 到
午後 一、一〇 三、二〇 四、二五

發行人 編輯人 印刷人

祝國慶紀念日

朝鮮銀行大連支店

橫濱正金銀行大連支店

株式會社 正隆銀行

株式會社 滿洲銀行

株式會社 大連商業銀行

株式會社 大連興信銀行

中國銀行大連分行

東洋拓殖株式會社大連支店

大連取引所信託株式會社

大連取引所錢鈔信託株式會社

株式會社 大連株式商品取引所

大連 泰來油房 主人周子揚 電話六七七六 七二四五番

大連寺兒溝 共樂堂事務所 事務所長李玉平 電話三三四一番

大連 忠興福油房 主人邵鼐臣 電話四七八七番

大連 和泰油房 主人衛一臣 電話六七一八 三三二二番

大連 萊永春油房 主人李丹甫 電話五四二三番

大連 裕發祥成記 主人黃潤生 電話四六六二番

大連 建成號 主人王瑞軒 電話四二四一 五五七七番

大連 新增油房 主人牛作周 電話四九六九番

大連 福順祥油房 主人周惠宣 周維禎 電話四八九三番

大連 廣泰號 主人歐陽玉樵 電話五二八八番

雙妹老牌化粧妙品 提倡國貨挽回利權 大連 廣生行有限公司 經理葉仲節 電話八二八一番

大連 商品信託株式會社 大連市奧町二四 電話八一三一 八二三六番

大連小崗子 同聚祥油坊 主人孫希謙 電話六四九九 九八三三番

大連小崗子 博愛醫院 電話六八〇九番

阿片組合副組合長 華商客棧副組合長 聚聚蚨蚨棧樓 段鴻志 電話五六九八番

大連奧町 德泰綢緞號 主任于靜波 電話長五二八二 七四四五番

大連鹿島町一丁目一番地 新順洪油坊 主人李墨園 電話五二四六 三四四一番

大連小崗子 理髮組合事務所 正組合長 查福堂 副組合長 曹漢章

大連 東永茂 主人李升海

大連 協茂盛 主人由献廷

大連 積善堂 主人朱春山 電話四四五二番

大連東鄉町 益泰祥 電話長五七六 五二四一番

大連 萬合公 主人丁占一 電話五四一一 三二五九番

大連 裕昌源 主人王奐清 電話六〇九一番 七二〇二 五六二九番